



**Halsnæs**  
Kommune



## ***Plejeplan for Kregme Strand, Parkovsminde***



Redelighed  
**Helhed**  
Mulighed

### **Indholdsfortegnelse**

|  |         |
|--|---------|
| 1. Indledning                          |         |
| 1.1 Fredningens bestemmelser og formål | side 4  |
| 1.2 Plejeplanens disposition           | side 4  |
| 1.3 Plejeplanens udarbejdelse          | side 4  |
| 2. Generelle forhold                   |         |
| 2.1 Beliggenhed                        | side 5  |
| 2.2 Landskabelige værdier              | side 5  |
| 2.3 Værdifuld flora og fauna           | side 6  |
| 2.4 Problemarter                       | side 6  |
| 2.5 Rekreative værdier                 | side 7  |
| 2.6 Planforhold                        | side 7  |
| 3. Tiltag                              |         |
| 3.1 Eksisterende forhold 2014          | side 8  |
| 3.2 Mål                                | side 8  |
| 3.3 Førstegangss pleje                 | side 9  |
| 3.4 Vedvarende pleje                   | side 9  |
| 3.5 Formidling                         | side 10 |

Plejeplan for Kregme Strand er udarbejdet af Halsnæs Kommune, Afdeling for Natur og Miljø i 2016.

### 1. Indledning

#### 1.1 Fredningens bestemmelser og formål

Området blev fredet i sin nuværende form i 1940 af Inger Parkov til minde om hendes far Oberst H. P. Parkov. Hun skænkede samtidig ejendommen til den selvejende institution "Hvide Klint" som i 1983 overdrog ejendommen til daværende Frederiksværk Kommune til udlån til skoler og institutioner.

Fredningen skulle sikre offentlighedens adgang til det bynære naturareal samt bevare ejendommen som en helhed. Offentlighedens adgang blev yderligere sikret da man i 1943 besluttede at frede stiforløbet "Bakkestien" der løber på tværs af fredningen af Kregme Strand.

Ejendommen må ikke udbygges og den skal henligge udyrket som park. Derudover skal "Lergravene" holdes uden beplantning.

#### 1.2 Plejeplanens disposition

Først gennemgås de generelle forhold såsom beliggenhed, værdier og planforhold. Dernæst beskrives de eksisterende forhold og mål. Sidst i planen beskrives konkrete tiltag.

#### 1.3 Plejeplanens udarbejdelse

Området er omfattet af en plejeplan udarbejdet i forbindelse med fredningsforslaget til "Hvide Klint" fra 1974. Det ønskes nu at udarbejde en ny plejeplan, der i større grad tilsigter at sikre fredningens formål og samtidig forbedrer både de rekreative og naturmæssige værdier i området.

Arealet skal i det store hele bringes tilbage som det fremstod ved fredningens ikrafttrædelse, således både den specielle landskabsoplevelse og kulturhistorien bl.a. lergravene, træder tydeligere frem.

Indtil for få år siden var arealet under tilgroning med især skovfyr, fuglekirsebær og poppel der truede med fuldstændig at lukke af for udsigterne samt fortrænge den artsrige overdrevsflora- og fauna.

Halsnæs har påbegyndt en rydning af krat inden for fredningens afgrænsning. For at sikre sammenhæng i den fortsatte forvaltning af arealet er denne plejeplan udarbejdet.



Foto 1: Områdets karakteristiske kystskrænter.

### 2. Generelle forhold

#### 2.1 Beliggenhed

Kregme Strand, også kaldet Parkovsminde, er beliggende mellem Frederiksværk og Lille Kregme. Arealet udgør ca. 6,3 ha og omfatter matrikel nr. 11o Kregme By, Kregme. Ejendommen har adressen Parkovsvej 9, 3300 Frederiksværk.

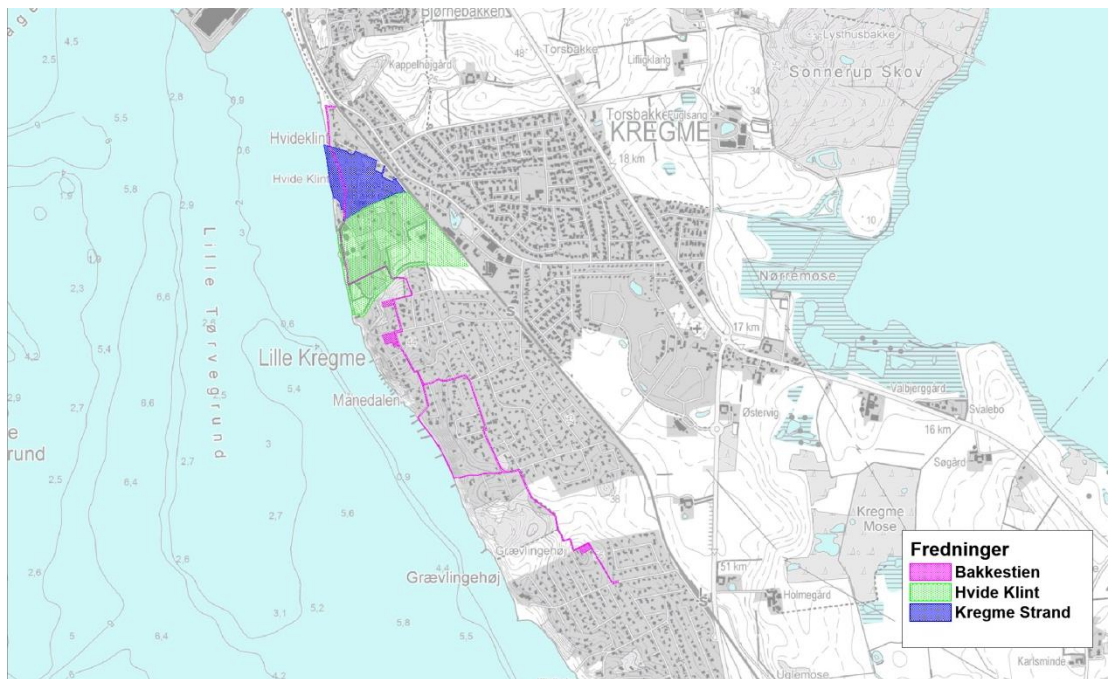

Kort 1: Fredningen Kregme Strands beliggenhed, markeret med blå, ved siden af fredningen Hvide Klint og Bakkestien der sikrer offentlighedens adgang.

#### 2.2 Landskabelige værdier

Kregme Strand omfatter en del af kystskræntlinjen i Halsnæs kommune, der også kaldes "Hvide Klint". Dette skyldes skrænterne, der i tidligere tider fremstod blottet og helt lyse. Kystskrænterne er meget markante, på en klar dag kan man se dem helt fra Lynæs. Det er også en særlig oplevelse når udsigten åbner sig op for en fra man begiver sig ind i området fra Parkovsvej til man står på toppen af skrænten og kigger næsten lodret ned på stranden.



Foto 2: Udsigt mod fjorden hvor man kan se til både Hundested og Rørvig.

### 2.3 Værdifuld flora og fauna

Halsnæs Kommune tyndede ca. 1.500 m<sup>2</sup> træ og krat i 2013, og allerede året efter kunne karakteristiske arter såsom håret høgeurt og due skabiose findes på arealet. På de arealer der igennem en længere årrække har været lysåbne vokser bl.a. blåhat, liden klokke og gul snerre. De åbne sandbrud på skrænten er levesteder for markfirben, der er beskyttet på internationalt niveau, en såkaldt "Bilag IV art". Der blev i 2016 fundet to unge markfirben

Syd for Kregme Strand blev der i 1983 fundet strand-svingel, knoldet mjøddurt og eng-havre. Længere nede af kysten voksede svalerod, plettet kongepen, nikkende kobjælde, due skabiose mv. Kregme Strand har samme udgangspunkt dvs. jordtype, hydrologi, lyspåvirkning mv. som disse arealer. Det formodes derfor, at denne flora tidligere har været til stede på Kregme strand, men langsomt er blevet fortrængt i takt med, at området groede til og lukkede af for lyset.

Potentialet er derfor højt for, at den artsrige flora og fauna kan genindvandre.

### 2.4 Problem arter

Som på mange andre af vores kystskrænter er der flere problemarter – især slåen, brombær, rynket rose, poppel samt japansk – og kæmpe pileurt. Det kræver en vedvarende og systematisk bekæmpelse blot at forhindre spredning af disse arter. Hvis de får lov at vokse vildt vil de hurtigt danne et ufremkommeligt krat der hverken har naturmæssig – eller rekreativ værdi.

### 2.5 Rekreative værdier

Der er opsat tre bænke på arealet, hvorfra man kan nyde udsigten ud over fjorden. Derudover en mindeplade for Oberst H. P. Parkov der er ved at gro til. Flere stier gennemløber området og det formodes at områdets primære brugergruppe er hundeluftere og andre der ønsker at gå en tur, samt besøgende skoler og institutioner fra kolonien Hvide Klint.

Området rummer store muligheder for formidling af både natur, kultur, geologi og kan samtidig indbyde til motion og udeliv.





Foto 3: Historien er flere steder tydelig – både den geologiske og den kulturhistoriske.

Kregme Strand ligger tæt på skole, station, institution og er utroligt bynært. Det er derfor nærtliggende at udvikle arealets rekreative værdier, da det kan være til glæde for en stor og varieret befolkningsgruppe.

### 2.6 Planforhold

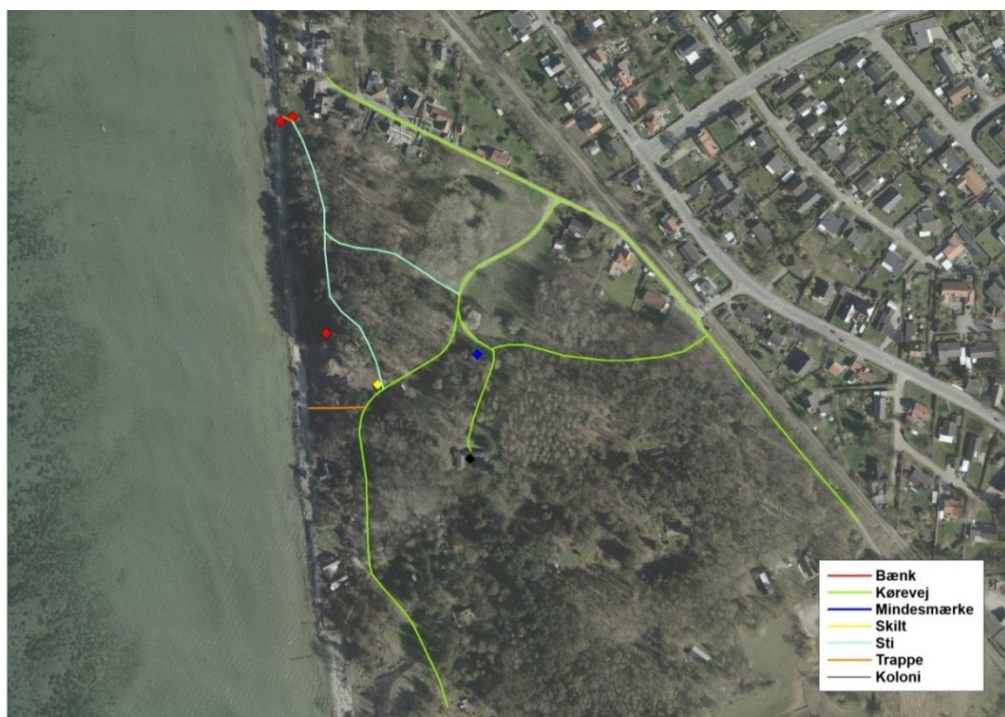
Arealet ligger i landzone. Det er omfattet af "Lokalplan 06.19 for et blandet helårs- og sommerhusområde ved fjorden i Ll. Kregme" fra 2009 samt tillæg 1 til planen. Heri står, at området kun må anvendes til rekreative formål og at det skal friholdes for bebyggelse, medmindre det er nødvendigt for den rekreative brug.

Arealet er desuden udpeget som fredskov, hvilket gælder for alle kommunalt ejede skove. Fredskovspligt betyder, at arealet som udgangspunkt skal holdes med træbevoksning. En undtagelse herfor er bl.a. hvis andet er bestemt i en fredning for arealet.

En fredning som den pågældende for Kregme Strand, er en såkaldt "status quo" fredning. Det betyder, at målet for en naturpleje vil være den tilstand der var ved indgåelse af fredningen samt de bestemmelser der er beskrevet i fredningen, såfremt de foreskriver en ændring i tilstanden.



Foto 4: Kregme Strand som det fremstod i 1954 og i 2014. Især områderne langs kystskrænten og lergravene er siden da groet til.

Hele det fredede område er desuden omfattet af strandbeskyttelseslinjen. Det er en 300 meter bred zone der løber langs kystlinjen. Inden for strandbeskyttelseslinjen må der ikke uden tilladelse opføres anlæg såsom hegn og bygninger. Naturstyrelsen administrerer strandbeskyttelseslinjen og det er således dem der kan give dispensation fra linjen.

### 3. Tiltag

#### 3.1 Eksisterende forhold 2015



Store dele af området er groet til i skov med mere eller mindre kratagtig underskov. Det er svært at erkende lergravene fra det tilstødende skovareal før man bevæger sig ind i området. Når man står i lergravsområdet kan man ane enkelte store træer der tidligere har stået alene.

Stier og det åbne område slås hvert år. Et større område ved Bakketoppen er blevet ryddet og tyndet for at forbedre udsigt og forhold for flora. I samme ombæring blev et lille stykke af kystskrænten ryddet.



Foto 5: Det er tydeligt at se hvortil kystskrænten er blevet ryddet.

### 3.2 Mål

Målet for plejen er at genskabe et lysåbent kystskræntsområde, som det fremstod da det blev fredet. Nogle enkeltstående træer lades stå tilbage, desuden bevares noget krat og skov af hensyn til oplevelsen og den rekreative værdi.



### 3.3 Førstegangs pleje

- **Bakketop:** På Bakketoppen tyndes yderligere indtil den fremstår tydelig. Markante vindblæste fyrretræer står tilbage. Halsnæs Kommune har foretaget en stor del af rydningen, men der er mulighed for at udvide området en smule mod nord. Imellem bakketoppen og lergravene lades den nuværende bevoksning stå i en bræmme ned til vejen så de to områder er visuelt adskilt.
- **Kystskrænt:** Kystskrænten kan ryddes i hele dens udstrækning så den fremstår markant i landskabet. Den har stor værdi for både naturen og oplevelsen. Når skrænten blotlægges vil området igen leve op til sit kaldenavn "Hvide Klint". Rydningen af kystskrænten prioriteres højt. Gamle eller markante træer og buske kan vælges at lade stå tilbage, men som udgangspunkt skal alt ryddes.
- **Lergravene:** På de gamle lergrave kan alt krat og poppel ryddes. Det bør overvejes at ringe de store popler. Hvis de blot skæres vil de typisk svare ved at sætte rigtig mange rodskud og skyde fra den tilbageværende stub. Rydningen vil synliggøre gravene og derved historien omkring dem.
- **Lysåben skov:** Skovpartiet kan tyndes så det fremstår mere lysåbent. Ved tyndingen bør hurtigvoksende og let spredende træer som fuglekirsebær, poppel og ahorn fjernes først.
- **Skov:** Skovene omkring kolonien og i det nordvestlige hjørne af området får lov at vokse vildt. Dog fjernes træer og grene der falder over stierne. Fra kolonien gives der mulighed for at rydde træer og krat i en udsigtskile mod fjorden.



- **Åbent areal:** Det åbne parti kan udvides mod øst og derved bringes tilbage som det fremstod ved fredningen. Der bibeholdes en bræmme mellem det åbne område og bebyggelse.

### 3.4 Vedvarende plejeindgreb

- **Slåning**

Alle arealer der er ryddet holdes lysåbne ved slåning. Såfremt det er muligt skal det afslåede materiale efterfølgende fjernes fra arealet for at mindske næringsindholdet i jorden.

- **Afgræsning**

På de arealer, der ikke er udlagt som skov samt i den lysåbne skov, kan der opsættes hegn og afgræsses. Afgræsning med geder vil evt. kunne erstatte den manuelle kratrydning der er foreskrevet som førstegangspleje på f.eks. lergravene. Hvis det ønskes at afgræsse arealet skal der søges dispensation for strandbeskyttelseslinjen. En mulig afgræsning skal tilgodeses områdets rekreative værdi ved at fremstå diskret.

### 3.5 Formidling

Den rekreative værdi kan øges ved at opsætte bord/bænke sæt samt skilte, der f.eks. oplyser om områdets historie og nuværende tilstand. Plejeplanen er ikke til hinder for opsætning af anlæg til brug for øget rekreativt brug f.eks. badebro, snorkelsti, shelter, hegn mv. der ligger på eller i tilknytning til det fredede areal. Dette er i overensstemmelse med fredningens bestemmelser. Det er dog vigtigt, at evt. rekreative anlæg ikke fremstår fremtrædende i området således dets karakter som uforstyrret naturområde er intakt.

Tiltag til at forbedre områdets rekreative værdier kan fastsættes i samarbejde mellem kommunen, institutioner og interesse foreninger.